

País = **España** | Comunidad Autónoma: **Euskadi** | Provincia (20): **Gipuzkoa** | Municipio = **Enirio – Aralar**

Zona megalítica (04): **Sierra de Aralar** | Tipo Monumento (04): **Monolito** | Nº. (03): | Nombre: **Supitaitz** | Código: **20-04-04-03**

COORDENADAS: Hoja **114-I** (Lakuntza). I.G.N. Escala 1: 25.000. U.T.M. **Huso 30 T**. = X: 573.288, Y: 4.760.129, Z: 878. **European 1979**.

COORDENADAS: Hoja **114-I** (Lakuntza). I.G.N. Escala 1: 25.000. U.T.M. **Huso 30 T**. = X: 573.185, Y: 4.759.920, Z: 878. **ETRS 89**.

SITUACIÓN: Se halla situado al sur de la zona de Uidui, en lo alto de una suave loma, al oeste de la zona de Enirio.

ACCESO: Se puede acceder hasta la zona de Ondarre por puerto de Lizarrusti, por Ataun subiendo al collado Urkillaga para de allí llegar al pantano de Labeo y por San Martín de Ataun por la pista hasta llegar a la barrera del parque de Aralar. Una vez en la pista que accede hasta el dolmen de Jentillarri, tenemos que dejar a la izquierda la zona de Ondarre y un poco más adelante, justo cuando se acaba de superar un pequeño pero fuerte repecho y la pista se divide en dos, cogemos la que se dirige a la izquierda y justo antes de que empiece a descender hacia las majadas de Uidui tenemos que ir hacia la izquierda (norte) para ver este monolito tumbado sobre el terreno no muy lejos de la pista, en la parte alta de la suave loma.

DESCRIPCIÓN: **Monolito**. Situado en una zona llana donde solamente crece la fina hierba, libre de árgomas y de helechos que crecen cerca. Este monolito parece que siempre ha estado tumbado. Mide 2,45m de largo máximo. La altura o lo que sería el ancho va de 0,50m a 0,80m. El grosor va desde 0,63m en la zona suroeste y 0,20m en el otro extremo. Materiales, arenisca de zona bastante alejada ya que el brote más cercano se halla a 150 metros de distancia.

HISTORIA: Localizado por José Miguel de **Barandiaran** Ayerbe, en el mes de septiembre de 1.916. Ha sido excavado en el verano de 1.982 por Xabier **Peñalver** Iribarren.

- BIBLIOGRAFÍA:
- 1.918 **Barandiarán** Ayerbe, José Miguel de – **Aranzadi** Unamuno, Telesforo de – **Eguren** Bengoa, Enrique de. *Exploración de nueve dólmenes del Aralar Guipuzcoano*. **Euskalerrriaren Alde**. Donostia, pp. 17-18-19, lámina 5, foto 9.
  - 1.972 **Barandiaran** Ayerbe, José Miguel de. *Diccionario ilustrado de mitología Vasca*. **La Gran Enciclopedia Vasca**, Tomo I. Bilbao, pp. 24-40-43-83-199-252.
  - 1.973 **Barandiaran** Ayerbe, José Miguel de. *IV Los monumentos prehistóricos*. **Eusko Folklore 1921 a 1972**. **La Gran Enciclopedia Vasca**, tomo II. Bilbao, p. 141.
  - 1.982 **Lizarralde** Mondragon, Arantxa – **Millán** San Emeterio, Luis. *La Sierra de Aralar*. **Federación Guipuzcoana de Montaña**. Donostia, p. 88.
  - 1.983 **Peñalver** Iribarren, Xabier. *Estudio de los menhires de euskal-Herria*. **Munibe**, nº. 35. Donostia, pp. 374-375-408-409-416-421-428-432-433-441.
  - 1.984 **Peñalver** Iribarren, Xabier. *Excavación del monolito de Supitaitz (Aralar Occidental)*. **Munibe**, nº. 36. Donostia, pp. 71 a 82.
  - 1.990 **Altuna**, Jesús – **Del Barrio**, Luis – **Etxeberria**, Francisco – **Mariezcurrera**, Koro – **Peñalver**, Xabier – **Zumalabe**, Fran. *Carta Arqueológica de Gipuzkoa. 1. Megalitos*. **Munibe**, suplemento nº. 7. Donostia, nº. 061.
  - 2.006 **Agirre** García, Jaione – **Álvarez** Sostoa, D. – **Lamikiz** Gorostiaga, X. – **Moraza** Barea, A. – **Mujika** Alustiza, J. A. *Kulturbideak Aralarren. Harrien Atzetik Urratsez Urrats: Giza Iraganaren Aztarnak Aralarko Parkean*. **Natura Gipuzkoan Bilduma**, 1. Donostia, p. 78.
  - 2.011 **Peñalver** Iribarren, Xabier. *Dólmenes, Crómlech y Menhires (Guía básica del megalitismo en Euskal Herria)*. **Editorial Txertoa** (Colección Leire, nº. 12). Donostia, pp. 104-105.
  - 2.011 **Mujika** Alustiza, José Antonio – **Edeso** Fito, José Miguel. *Los primeros agricultores y ganaderos en Gipuzkoa: del Neolítico a la Edad del Hierro*. **Diputación Foral de Gipuzkoa**. Donostia, pp. 219-220-221.
  - 2.014 **Barrero** Hidalgo, Balere – **Millán** San Emeterio, Luis. *Monumentos prehistóricos en Gipuzkoa-1*. **Arzarrak. Edición propia**. Donostia, p. 61.

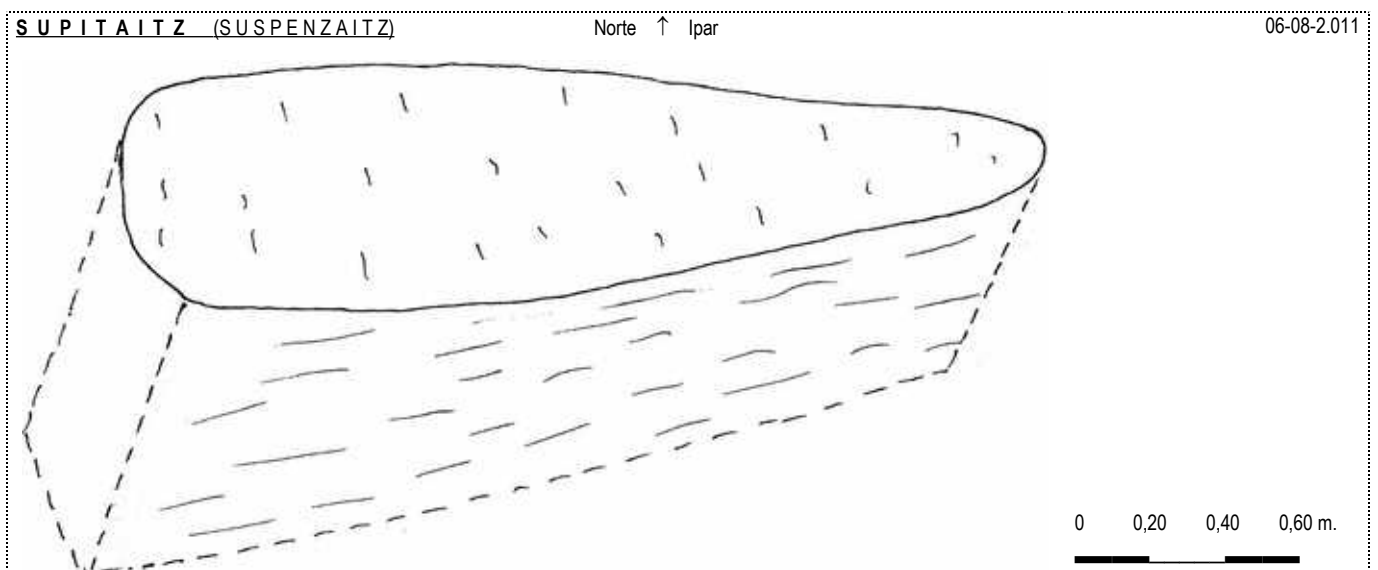

País = <b>España</b>	Comunidad Autónoma: <b>Euskadi</b>	Provincia (20): <b>Gipuzkoa</b>	Municipio = <b>Enirio – Aralar</b>
Zona megalítica (04): <b>Sierra de Aralar</b>	Tipo Monumento (04): <b>Monolito</b>	Nº. (03):	Nombre: <b>Supitaitz</b> Código: <b>20-04-04-03</b>

**1.918** Barandiarán Ayerbe, José Miguel de – Aranzadi Unamuno, Telesforo de – Eguren Bengoa, Enrique de.  
*Exploración de nueve dólmenes del Aralar Guipuzcoano. Euskalerrriaren Alde.* Donostia, pp. 17-18-19, lámina 5, foto 9.

Se tomó una fotografía a 9 metros de distancia al W., en malas condiciones de luz y aunque ya era tarde nos dirigimos al dolmen de *Oiduegi*, cuyas piedras aparecían al S. SE. sobre una pintoresca colina.

Subimos al dolmen, y a la vuelta visitamos el menhir (?) de *Suspensaitz* y el montículo de piedras que hay en esta loma, muy parecido a los que en Álava reciben el nombre de *morcuero* y el de *marcuero* en Val de Arana (Navarra). Hecha la excavación en este montículo, no se hallaron restos humanos, ni piedras de sepultura, lo cual nos hizo dudar del carácter dolménico del mismo.

### Suspensaitz o Supitaitz

*Menhir (?) de Suspensaitz ó Supitaitz.*—Terminada la exploración del dolmen de *Oiduegi*, visitamos de nuevo el menhir (?) de *Suspensaitz*, puesto que podíamos hacerlo sin muchas molestias, ya que se halla cerca del camino por donde necesariamente habíamos de pasar de vuelta a *Los Remedios*.

La altitud del montículo en que se encuentra es de 840 metros sobre el nivel del mar, o de 760 según otras medidas. Es una piedra arenisca, única de este género por aquellos contornos, y que, por lo mismo, debió ser transportada y colocada allí por el esfuerzo del hombre. Se halla tendida a lo largo en la tierra, y es 2,40 metros de larga, por 0,63 de alta y 0,58 de ancha por un extremo, pues el otro (el oriental), está cortado en bisel a manera de una cuña, y ocupa el centro de un círculo de piedras hincadas en la tierra, disposición que nos indujo a creer que se trataba de un menhir derribado.

La fotografía número 9 obtenida en la mañana del día siguiente, dará una idea de su posición y dimensiones.

Hicimos algunas excavaciones en su derredor; pero no hallamos en un cuadro de piedras bastante grandes más que tierra roja muy compacta y algunos trozos de carbón vegetal a dos y tres decímetros de profundidad, y tierra movida dentro del círculo.

Lámina 5

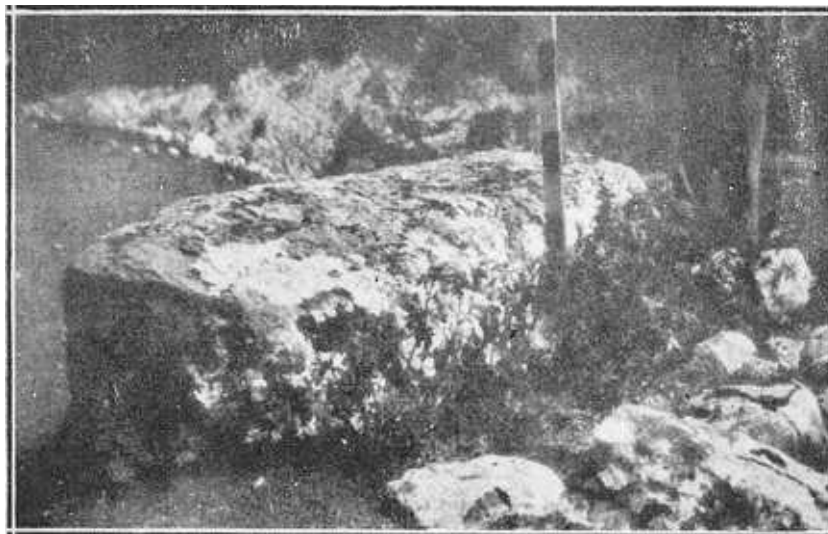

FOT. 9 – Menhir (?) de Supitaitz. Orientación Suroeste.

País = <b>España</b>	Comunidad Autónoma: <b>Euskadi</b>	Provincia (20): <b>Gipuzkoa</b>	Municipio = <b>Enirio – Aralar</b>
Zona megalítica (04): <b>Sierra de Aralar</b>	Tipo Monumento (04): <b>Monolito</b>	Nº. (03):	Nombre: <b>Supitaitz</b>
			Código: <b>20-04-04-03</b>

1.972 Barandiaran Ayerbe, José Miguel de.

*Diccionario ilustrado de mitología Vasca. La Gran Enciclopedia Vasca*, T. I. Bilbao, pp. 24-40-43-83-199-252.

**ALOTZA**.—Lugar de la sierra de Aralar, donde existe una losa larga, semejante a los supuestos menhires de **Suspentzaitz** y Ata (Aralar), de Legaire (Entzia), Iruñarri (Ezcurra), de Gorospil (sobre Ainhoa y Espeleta), de Meatse (Bidarray), de Eihartze (sobre Baigorri), de Zaho sobre Alduides, etc. Su nombre actual es Saltaarri. Según la leyenda, fue lanzada desde Murumendi por un gentil. Bibl.: 9 a (1.ª Serie, pp. 14 y 15).

-24-

**ATA**.—Vallecito situado en la zona SE. de la sierra de Aralar. En él se halla enhiesta una piedra de sección triangular que mide más de tres metros de altura, si bien no descuella apenas sobre la superficie del suelo más de un metro. Su situación en una zona de monumentos prehistóricos, semejante a la de otros monolitos como el de Legaire, Zorroztarri de Urbía (Aizkorri), los llamados **Supitaitz**, **Saltaarri** y **Jentillarri** (Aralar occidental), **Iruñarri** de Ezcurra, el de **Gorospil**, de **Mehatse**, de **Zaho** y de **Eihartze**, podría inducirnos a pensar que se trata de algún menhir.

-43-

**PAGOBAKOITZA**.—Lugar en el prado de Urbia (Aizkorri) en el que existe uno de los dólmenes más notables de aquella sierra. Al pie del peñón de Laskolatz, existe una piedra arenisca llamada **Zorroztarri**, respetada como algo sagrado, y que recuerda las piedras menhires de Legaire, de Ata, de **Supitaitz**, **Jentillarri** y **Saltarri** (Aralar), de Iruñarri, de Gorospil, de Meatse, de Zaho y de Eihartze.

-199-

**ASKA**.—El monolito de Ata es quizá un viejo menhir, como otros que existen junto a grupos de monumentos prehistóricos de Vasconia, como el de Legaire, el de **Supitaitz** en Oiduegui (Aralar), el llamado Iruñarri (Ezcurra), el de Gorospil, el de Meatse y el de Eihartze.

-40-

**ERROLAN** «Roldan».—Piedras como la de Ata, semejantes a menhires, existen en otras zonas dolménicas de Vasconia. Tales son: la llamada **Supitaitz** o **Suspentzaitz** del lado occidental de Aralar (término de Oiduegui), la de Legaire (sierra de Entzia), la llamada Iruñarri en el monte de Eratsun, cerca de Ezcurra; la del alto de Gorospil sobre Itassou; la del collado de Meatse por el lado de Bidarray y las de Eihartze y de Zaho en los confines del valle de Baztán y del de Baigorri.

-83-

**ZUPITAITZ, Supitaitz, Suspenzaitz**.—Es un bloque arenisco tendido en el suelo, que se halla sobre una colina de **Oiduegui**, al W. de la majada de este nombre en Aralar. En la parte septentrional de la sierra de Aralar, en una pequeña planicie llamada **Alotza** existe una piedra caliza larga llamada Saltaarri, también tendida en el suelo, como las anteriores. De ella dicen que fue lanzada de **Murumendi** por un gentil. Esta piedra ha sido rota por «gamberros» que suben a nuestros montes a poner en práctica su miserable oficio.

-252-

1.973 Barandiaran Ayerbe, José Miguel de.

*IV Los monumentos prehistóricos. Eusko Folklore 1921 a 1972. La Gran Enciclopedia Vasca*, tomo II. Bilbao, p. 141.

#### IV LOS MONUMENTOS PREHISTÓRICOS

##### En Aralar

En el Aralar guipuzcoano existen tres piedras, hoy caídas y tendidas en el suelo, que son del mismo tipo que la de *Ata*: una tiene por nombre **Suspentzaitz**, y se halla junto a la majada de *Oiduegi* a pocos metros del dólmen de este nombre: la otra, situada en el prado de *Alotza*, se llama *Saltâri*, porque, según dicen los pastores, los jóvenes juegan saltando sobre ella. También esta piedra es objeto de una curiosa leyenda. Además, un pastor de Aralar me refirió el año 1916 que un gentil quiso lanzar a Salamanca un enorme peñasco desde el alto de *Murumendi*. En efecto, lo puso en su honda y empezó a darle vueltas en ella, diciendo al mismo tiempo: *Aballa, aballa, hasta la Salamanca* (honda, honda, hasta Salamanca), cuando le rogó otro gentil que no la arrojase hasta Salamanca, para que no hiciese daño a su abuela que vivía en aquella ciudad. En atención a este ruego, se contentó con imprimirle menos fuerza. El peñasco se hizo dos pedazos en el aire, cayéndose uno donde está ahora las ruinas del antiguo castillo de *Ausa* en Zaldibia, y en el prado de *Alotza* el otro; este último es el supuesto menhir de *Saltârri*. Existe otro supuesto menhir: *Jentillarri* sobre Arraztarran con cazoletas en (Aralar).

País = <b>España</b>	Comunidad Autónoma: <b>Euskadi</b>	Provincia (20): <b>Gipuzkoa</b>	Municipio = <b>Enirio – Aralar</b>
Zona megalítica (04): <b>Sierra de Aralar</b>	Tipo Monumento (04): <b>Monolito</b>	Nº. (03):	Nombre: <b>Supitaitz</b>
			Código: <b>20-04-04-03</b>

**1.982** Lizarralde Mondragón, Arantxa – Millán San Emeterio, Luis.  
*La Sierra de Aralar. La Prehistoria. Zona occidental. Federación Vasca de Montaña.* Donostia, p. 88.

#### MENHIR DE UIDUI (SUSPENTAITZ o ZUPITAITZ)

**Localización:** Situado en la zona Occidental de la sierra en la loma Sureste del monte Muñozabal, a unos 100 mts. al Sureste de la cima en la que se halla ubicado el dolmen de Uidui Oeste y a unos 250 mts. al Suroeste de la majada de Uidui. A 880 mts. aprox. De altura s. n. m.

**Descripción:** Es una hermosa piedra rectangular de arenisca. Tiene 2 mts. 40 cms. de largo y 50 cms. de grosor estrechándose un poco por la posible base, donde hay un círculo de piedras, deduciendo que el menhir debió de estar en medio del círculo.

**1.982** Altuna, Jesús – Mariezkurrena, Koro – Armendariz, Ángel – del Barrio, Luis – Ugalde, Txomin – Peñalver, Xavier.  
*Carta Arqueológica de Guipuzcoa. Munibe*, nº. 34. Donostia, pp. 137-138.

#### SUPITAITZ (Ar-S) (4,58)

**LOCALIZACIÓN.**—Unión Enirio-Aralar.

**COORDENADAS.**—Hoja 114 (Alsasua). Long. 01° 35' 08". Lat. 42° 59' 20". Alt. 880 m. Hoja 114-3 (Enirio-Aralar). X: 573.300. Y: 4.760.130. Z: 880.

**ACCESO.**—Desde el barrio de San Martín de Ataun, ascender por la carretera que bajo Jentilbaratza conduce, por la ladera N. de Sastarri, hasta la majada de Uidui. El monumento se encuentra a la izquierda de la pista sobre el último collado de paso a Uidui. Sobre el extremo SE. de la loma Suspentaitz (Supitaitz), entre la pista y un redil. En la colina de Oiduegui, 180 m. al SW. del dolmen de Uidui y 150 m. al SSE. Del dolmen de Uidui 2.

**DESCRIPCIÓN.**—Menhir de forma alargada y sección cuadrangular, tendido sobre el terreno, cuyas dimensiones son de 2,45 metros de largo, anchura media de 0,50 m. y grueso medio de 0,50 m. Orientación del eje mayor a 60°. En su extremo más apuntado (dirección 60°) se encuentran

los restos de un túmulo o conjunto de piedras, de 3,50 X 4,50 m. de diámetro, distinguiéndose, entre las calizas que lo componen, un bloque de arenisca. Material del menhir, arenisca.

**CONSERVACIÓN.**—Buena.

**PROPIETARIO.**—Unión Enirio-Aralar.

**HISTORIA.**—Fue descubierto en 1916 por J. M. Barandiarán. En 1917 realizaron una cata T. de Aranzadi, J. M. de Barandiarán y E. Eguren, hallando en su derredor carbonos vegetales.

**SECUENCIA CULTURAL.**—¿Bronce? ¿Hierro?

**OBSERVACIONES.**—Se le conoce también con el nombre de Suspentaitz.

**BIBLIOGRAFIA.**— Aranzadi, T. de; Barandiarán, J. M. de, y Eguren, E. (1918).  
 Barandiarán, J. M. de (1972).  
 Barandiarán, J. M. de (1973).



Foto 26. Monolito de Supitaitz.

País = <b>España</b>	Comunidad Autónoma: <b>Euskadi</b>	Provincia (20): <b>Gipuzkoa</b>	Municipio = <b>Enirio – Aralar</b>
Zona megalítica (04): <b>Sierra de Aralar</b>	Tipo Monumento (04): <b>Monolito</b>	Nº. (03):	Nombre: <b>Supitaitz</b> Código: <b>20-04-04-03</b>

**1.983** Peñalver Iribarren, Xavier.

*Estudio de los menhires de Euskal-Herria. Munibe*, nº. 35. Donostia, pp. 374-375-408-409-416-421-428-432-433-441.

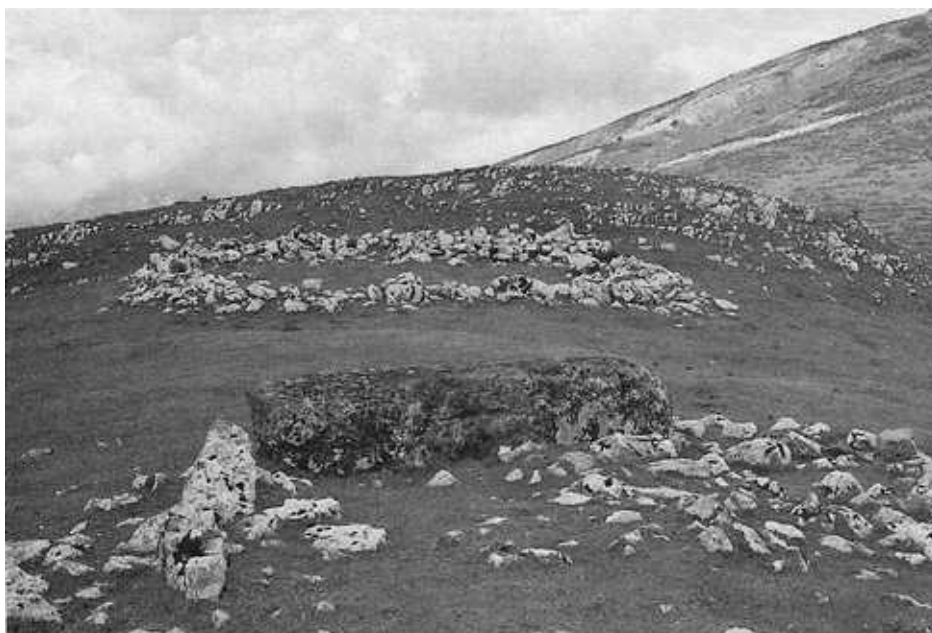
## SUPITAITZ (Ar-S) (13)

### 1.—Datos topográficos, catastrales y jurídicos

- Se encuentra en la Unión Enirio-Aralar.
- Hoja 89 (Tolosa) Long. 01° 35' 08" Lat. 42° 59' 20"  
Alt. 880 m.  
Hoja 114-3 (Enirio-Aralar) X.573.300 Y.4.760.130 Z.880.
- Desde el barrio de San Martín de Ataun, ascender por la carretera que bajo Jentilbaratza conduce, por la ladera N. de Sastarri, hasta la majada de Uidui. El monolito se encuentra a la izquierda de la pista sobre el último collado de paso a Uidui. Sobre el extremo SE. de la loma Suspentaitz (Supitaitz), entre la pista y un redil.
- Unión Enirio-Aralar.

### 2.—Descripción\*

- Monolito tendido sobre el terreno de 2,45 m. de largo. La cara 1 o superior tiene una longitud de 2,45 m y una anchura máxima de 0.60 m., siendo la media de 0.50 m., disminuyendo hacia el extremo NE. La cara 2 tiene la misma longitud que la cara 1 y su altura oscila entre 0.55 m. y 0.45 m. La cara 3 tiene las mismas dimensiones que la cara 2. La orientación del eje mayor es de 64°. Su estado de conservación es bueno. En su extremo más apuntado, se encuentran un conjunto de piedras formando un círculo de 3.50 x 4.50 m. de diámetro.
- No existe ningún grabado o marca visible.

\*Esta descripción corresponde al monolito antes efectuarse su excavación arqueológica en 1982.

### 3.—Geología

Se halla situado en la loma de Suspentaitz. El material de este monolito es arenisca, no existiendo ésta en el lugar en que se halla localizado el monumento. El punto más próximo reconocido en que existe este tipo de material se encuentra a unos 250 m., junto a las bordas de Uidui.

### 4.—Excavaciones

J. M. de Barandiarán escribe:

«Realizamos a su lado una cata el año 1917, y hallamos en su derredor carbones vegetales»

Y También «Las excavaciones de los arqueólogos bretones dieron, además de los objetos mencionados, fragmentos de huesos, carbón y cenizas. En la excavación que hicimos el verano pasado junto al menhir de Suspentzaitz salieron también trozos de carbón y tierra roja o quemada, lo cual nos llevaría a atribuir el mismo destino a nuestros menhires que a los de Bretaña».

En 1982, durante los meses de mayo, junio y septiembre en excavación dirigida por Xabier Peñalver se obtuvieron datos y materiales de cuya descripción y estudio se publicarán en *Munibe* 1984.

### 5.—Folklore

Según nos comunicó durante la excavación del monolito el 20 de septiembre de 1982 el pastor de Uidui Jesús Mendizabal, él había oído que se llamaba a dicho monolito «sepulturarrie», y que este nombre tendría relación sin duda con la forma humana que tiene la piedra.

## 6.—Bibliografía

- Altuna, J. y otros (1982).  
 Aranzadi, T. de; Barandiarán, J. M. de; Eguren, E. (1919a).  
 Barandiarán, J. M. de (1972).  
 Barandiarán, J. M. de (1973).

### 1.1. Situación topográfica

Monolitos situados en cumbre.

Forman parte de este grupo los de Ilso de Perutxote, Mugako-Arriya, Mugarriaundi, Jentillarri, **Supitaitz**, Saroiko-Bizker, Eihartzeko-munoa, Soalar, Urdanarre y Erroidan-Arriya.

### 2.2. Formas

Entre los monolitos tumbados: forma rectangular, forma rectangular apuntada, forma triangular y forma de huso.

Forma rectangular apuntada: Kapitarte, Itaida, Mugarriaundi, Saltarri, Jentillarri, **Supitaitz**, Igaratza III. Mulisko, Gorospil, Luurzu, Argintzu, Eihartzeko-munoa, Burga, Soalar, Iparla II y Baigura.

### 2.3. Pesos

MONOLITOS TUMBADOS	PESO EN KG
SUPITAITZ	1.300

### 3.2. Contesto arqueológico

Supitaitz.

Muy próximo a los dólmenes de Uidui I y II y no muy alejado del monolito y del dolmen de Jentillarri, así como de los dólmenes de Arrastarangaña y Zearragoena. Los dólmenes de Uelogoena N. y S. se encuentran a menos de 1 Km. si bien con bastante desnivel entre ellos.

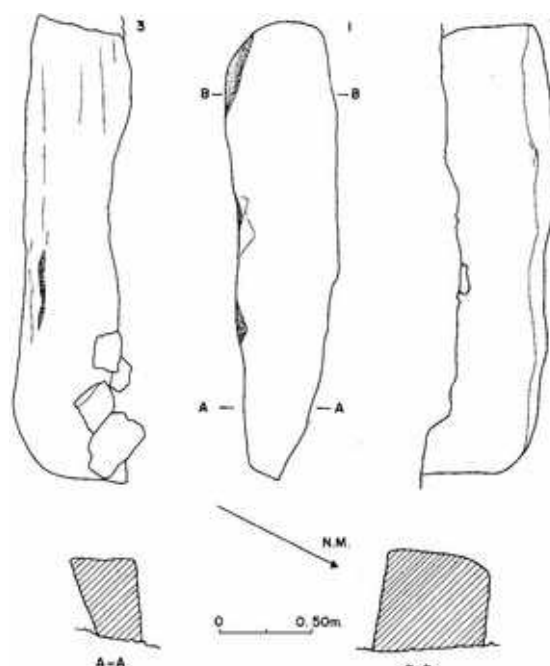

Fig. 14. Monolito de Supitaitz.

País = <b>España</b>	Comunidad Autónoma: <b>Euskadi</b>	Provincia (20): <b>Gipuzkoa</b>	Municipio = <b>Enirio – Aralar</b>
Zona megalítica (04): <b>Sierra de Aralar</b>	Tipo Monumento (04): <b>Monolito</b>	Nº. (03):	Nombre: <b>Supitaitz</b> Código: <b>20-04-04-03</b>

**1.983** Peñalver Iribarren, Xavier.  
*Estudio de los menhires de Euskal-Herria. Munibe*, nº. 35. Donostia, pp. 374-375-408-409-416-421-428-432-433-441.

### 3.3 Materiales

#### SUPITAITZ (Ver Munibe 1984)

Durante la excavación de este monolito han aparecido los siguientes materiales:

Material lítico.

- Fragmento distal de lámina con retoque simple, profundo, directo, en el borde izquierdo, y simple, marginal directo en el borde opuesto. Cortex distal. (Fig. 64 n.º 1).
  - Fragmento proximal de lámina con retoque simple, marginal, inverso y parcial en el borde derecho. (Fig. 64 n.º 2).
  - Microrraspador carenado obtenido mediante retoque sobreelevado, profundo y directo. Subcircular. (Fig. 64 n.º 3).
  - Microrraspador unguiforme obtenido mediante retoque simple, profundo y directo. Talón reservado y córtex en su cara dorsal. (Fig. 64 n.º 4).
  - 50 lascas de sílex.
- Material cerámico.
- Numerosos fragmentos de cerámica pertenecientes al periodo comprendido entre los siglos XVI y XVIII.

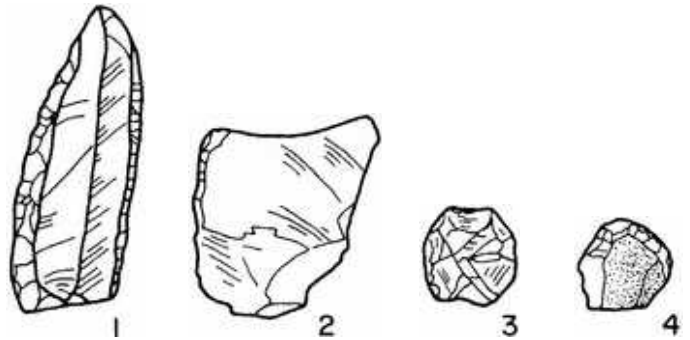

Fig. 64. Material de sílex hallado en el monolito de Supitaitz (1, 2, 3, 4).

### 3. MONOLITOS Y CURSOS DE AGUA

Supitaitz.

A unos 200 m. existe una fuente durante todo el año.

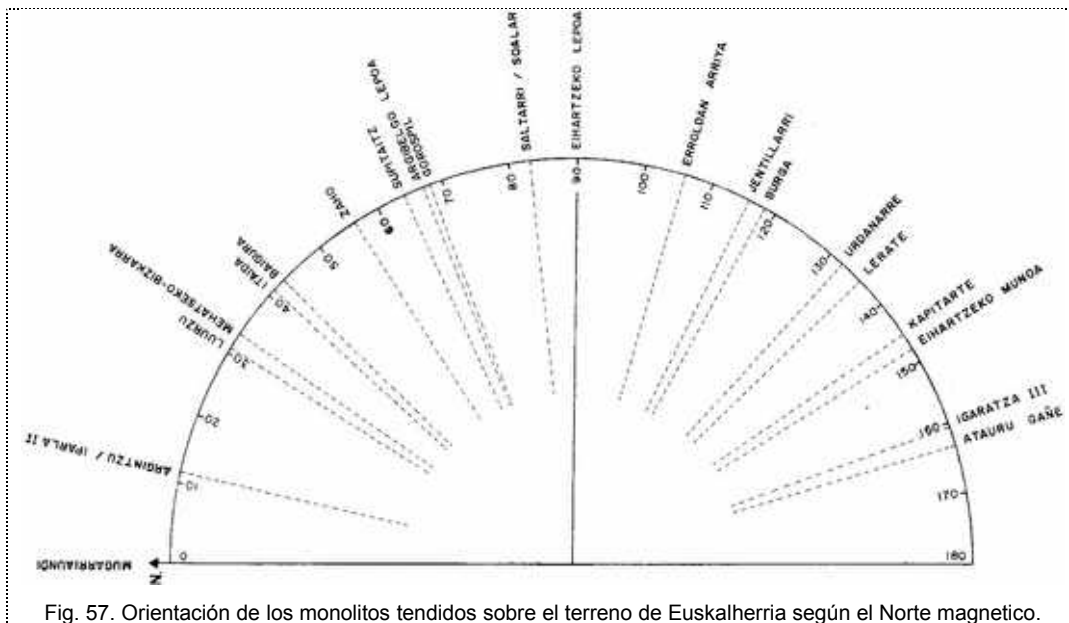

Fig. 57. Orientación de los monolitos tendidos sobre el terreno de Euskalherria según el Norte magnetico.

**1.984** Peñalver Iribarren, Xavier.  
*Excavación del monolito de Supitaitz (Aralar Occidental). Munibe*, nº. 36. Donostia, pp. 71 a 82.

### 1. HISTORIA DEL MONUMENTO

La sierra de Aralar, rica en monumentos megalíticos, fue el lugar en donde se hallaron los primeros restos, así como dónde se realizaron algunas de las primeras excavaciones arqueológicas del País.

Fue en 1916 cuando J. M. de Barandiarán descubrió el monolito de Supitaitz, realizando un año después, junto con T. de Aranzadi y E. Eguren una cata en la que según publicaron en 1919 “no hallamos

en un cuadro de piedras bastante grandes más que tierra roja muy compacta y algunos restos de carbón vegetal a dos o tres decímetros de profundidad, y tierra movida dentro del círculo”. (Aranzadi, T. et ali, 1919; Barandiarán, J. M. de, 1972 y 1973).

Durante la excavación efectuada por nosotros a lo largo del verano de 1982, J. Mendizábal, pastor de Uidui, nos indicó que al monolito se le llamaba “sepulturarie”, por tener éste figura humana.

1.984 Peñalver Iribarren, Xavier.

*Excavación del monolito de Supitaitz (Aralar Occidental).* **Munibe**, nº. 36. Donostia, pp. 71 a 82.

## 2. SITUACIÓN Y CONTEXTO

Este monolito está situado dentro de los terrenos de la Unión Eniri-Aralar, en el extremo SE. de la loma de Suspentaitz (Supitaitz), próxima a la majada de Uidui, formando parte de la estación denominada Aralar Occidental (Fot. 1).

### Coordenadas:

Hoja 114 (Alsasua) long. 01° 35' 08" Lat. 42° 59' 20" Alt. 880 m.

### Contexto:

Esta estación, al igual que el resto de la sierra, se encuentra cubierta de monumentos megalíticos que sin duda hay que relacionar con los habitantes temporales de estos pastizales en épocas pasadas (Fig. 1).

El punto de ubicación del monolito está sobre calizas Purbeckienses, cercano al contacto de los tramos Jurásicos de donde proviene la arenisca empleada en su construcción.

## 3. EXCAVACIÓN

### 3.1. Estado del lugar al comienzo de la excavación

El área objeto de la excavación presentaba antes de comenzar los trabajos el siguiente estado:

El monolito de Supitaitz se hallaba sobre la loma del mismo nombre, tendido sobre el terreno, siendo sus dimensiones las siguientes:

La cara 1 o superior tenía una longitud de 2,45 m. y una anchura máxima de 0,60 m., siendo la media de 0,50 m., disminuyendo hacia el extremo NE.

La cara tenía la misma longitud que la cara 1 y su altura oscilaba entre 0,55 m. y 0,45 m.

La cara 3 tenía las mismas dimensiones que la cara 2.

La orientación de su eje mayor era de 64°.

El peso aproximado de este monolito, calculado sobre su volumen visible, era de 1.300 Kg.

En su extremo más apuntado, en dirección NE., se encontraba un conjunto de piedras, formando un círculo de 3,50 x 4,50 m. de diámetro, distinguiéndose entre las calizas que lo componían un bloque de arenisca, semejante a la que forma el monolito (Fot. 2).

Salvo las piedras de este círculo y algunas en el extremo contrario del monumento, toda la superficie a excavar se encontraba cubierta por un manto vegetal (Fig. 2).

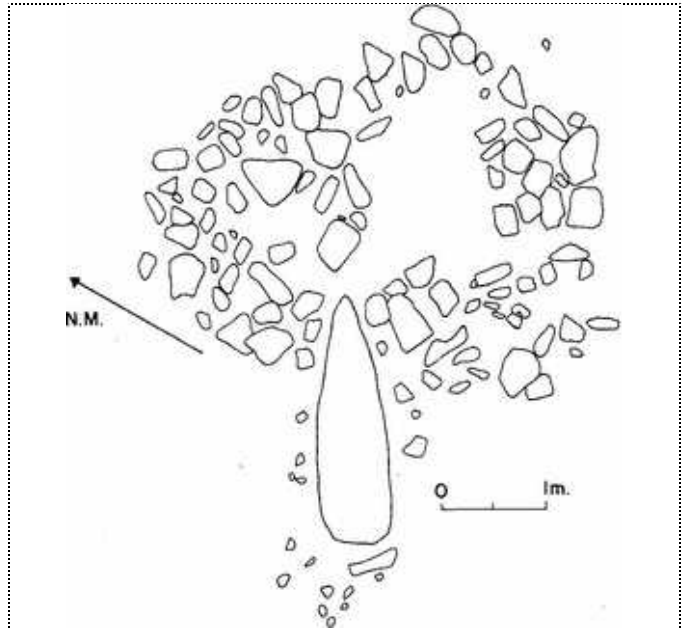

Fig. 2. Plano en planta del monolito de Supitaitz y estructuras próximas antes de la excavación.

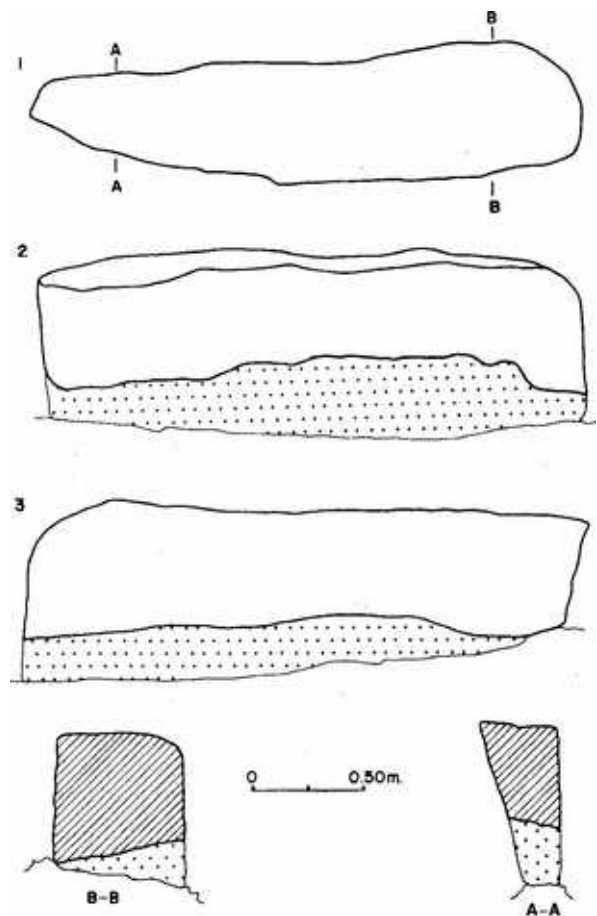

Fig. 3. Monolito de Supitaitz. 1. Parte visible antes de comenzar la excavación (en blanco). 2. Parte oculta bajo tierra antes de comenzar la excavación (punteado).

País = <b>España</b>	Comunidad Autónoma: <b>Euskadi</b>	Provincia (20): <b>Gipuzkoa</b>	Municipio = <b>Enirio – Aralar</b>
Zona megalítica (04): <b>Sierra de Aralar</b>	Tipo Monumento (04): <b>Monolito</b>	Nº. (03):	Nombre: <b>Supitaitz</b> Código: <b>20-04-04-03</b>

**1.984** Peñalver Iribarren, Xavier.  
*Excavación del monolito de Supitaitz (Aralar Occidental)*. **Munibe**, nº. 36. Donostia, pp. 71 a 82.

### 3.3.4. *La base del monolito*

Una vez finalizados estos trabajos se procedió a dar la vuelta al monolito. Para ello se utilizaron dos palancas de hierro de 2 m. de largo cada una, así como gran número de cuñas de madera.

Desde el lado SE. del mismo fueron introducidas ambas palancas por su parte inferior, logrando entre tres personas elevar el bloque unos centímetros por ese lado, aprovechando esto para introducir bajo él varias cuñas de madera, dejándolo de ese modo ligeramente inclinado hacia el lado contrario, donde previamente se habían colocado tablas de madera para amortiguar el golpe de caída.

Repetida esta operación dos veces más se logró volcar el monolito hacia el lado NW, permitiéndonos de este modo excavar la parte inferior del mismo así como recoger muestras de tierra en dos zonas diferentes para su posterior estudio polínico.

El monolito se apoyaba sobre un lecho de 0,05 m. de arcilla amarilla muy plástica en los sectores correspondientes al cuadro 5E. Bajo este débil lecho se encontraba el lapiaz.

### 3.4. Resultados de la excavación

En la mayor parte del yacimiento, y en el lecho inmediatamente inferior a la cubierta vegetal aparecieron numerosos fragmentos de cerámica vidriada, marrón o blanca, restos de pipas de escayola, así como varios clavos de hierro y fragmentos de herradura.

Bajo este débil lecho superior, y hasta alcanzar las primeras piedras de lapiaz en unos casos o hasta llegar al paquete de tierra amarilla muy compacta en otros, se hallaron **dos raspadores, una lámina retocada en ambos bordes, 50 lascas de sílex y 14 fragmentos de calcita apuntados**.

#### 3.4.1. *Recinto circular en el extremo NE. del monolito*

Tanto en este recinto, bajo el enlosado, como en la parte inferior del muro, y siempre en la zona próxima al lapiaz aparecieron **varias lascas de sílex**.

#### 3.4.2. *Otras zonas próximas al monolito*

En su extremo SW., y dentro del lecho de tierra oscura y suelta se encontraron varias lascas de sílex. Asimismo, y en la zona más superficial se recogieron numerosos fragmentos de cerámica vidriada distribuidos regularmente por toda esta parte del yacimiento.

En las demás zonas próximas al monolito hay que destacar:

14 fragmentos de calcita intencionalmente partidos, la mayor parte de ellos apuntados. Igualmente apareció un fragmento de punta de una estalactita.

### 3.4.3. *El resto del yacimiento*

Un fragmento proximal de lámina con retoque simple, marginal, inverso y parcial en el borde derecho (Fig. 8, 1).

Un microrraspador carenado, obtenido mediante retoque sobreelevado, profundo y directo; subcircular (Fig. 8, 3).

Un microrraspador unguiforme obtenido mediante retoque simple, profundo y directo, con talón reservado y cortex en su cara dorsal (Fig. 8, 4).

#### 3.4.4. *La base del monolito*

Los restos de arcilla roja afectada por el fuego y carbones que llegaban hasta el monolito no continuaban bajo este, interrumpiéndose en el límite con el mismo.

#### 3.4.6. *El monolito*

Tras la excavación del yacimiento, el monolito de Supitaitz presentaba las siguientes dimensiones (Fig. 3).

La **cara 1** o superior tenía las mismas dimensiones que antes de comenzar la excavación.

La **cara 2**, con la misma longitud que la cara 1, tenía una altura que oscilaba entre 0,65 m. en los extremos del monolito y 0,75 m. en su zona media.

La **cara 3**, con la misma longitud que las anteriores, tenía una altura de 0,75 m. en su extremo NE., siendo de 0,50 m. en el lado opuesto. La altura en la zona media de esta cara oscilaba entre 0,65 m. y 0,80 m.

El peso total del monolito, una vez visibles la totalidad del mismo era de 2.200 Kg. aproximadamente.

### 3.5. Reconstrucción del yacimiento

Una vez finalizaba la excavación se procedió a la reconstrucción del yacimiento con el fin de conservar éste lo más parecido posible a como se encontraba antes de haberse realizado la misma.

Para ello se colocó en primer lugar el monolito en su posición original, utilizando, al igual que se había hecho para su desplazamiento dos palancas de hierro y cuñas de madera.

Tras la colocación de éste sobre el lapiaz se rellenó con las piedras antes extraídas toda el área excavada. Posteriormente se recubrieron con la tierra procedente de la criba hasta alcanzar su nivel primitivo.

## 4. INTERPRETACIÓN

Por lo que se refiere al monolito de Supitaitz, enumeramos a continuación algunas conclusiones:

1. El monolito de Supitaitz ha sido transportado hasta el lugar que hoy ocupa.

Con un peso aproximado de 2.200 Kg., está construido en arenisca, material éste no existente en la loma en que hoy se encuentra situado.

2. Los restos de carbones y arcilla quemada, así como los materiales allí encontrados nos hacen pensar en la existencia de un fuego duradero adosado al monolito, en el interior de este posible recinto.

5. Finalmente consideramos poco probable el que el bloque de Supitaitz hubiese estado en algún momento en pie.





**1.984** Peñalver Iribarren, Xavier.

*Excavación del monolito de Supitaitz (Aralar Occidental).* **Munibe**, nº. 36. Donostia, pp. 71 a 82.

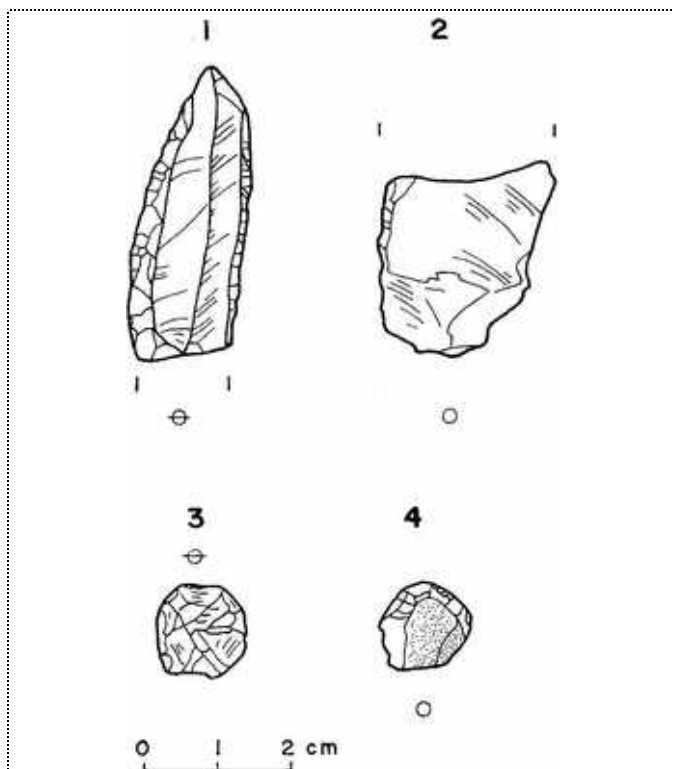

Fig. 8 Material de sílex hallado en la excavación del monolito de Supitaitz.



Fot. 5. Vista parcial de la excavación (bandas D, E), una vez alcanzado el lapiaz en algunas zonas. Puede apreciarse la orientación del mismo.



Fot. 1. Monolito de Supitaitz (Aralar occidental), visto desde el Norte.



Fot. 2. Monolito de Supitaitz y estructuras próximas visibles antes de la excavación, desde el E.



Fot. 3. Monolito de Supitaitz y recinto circular durante la excavación.

**1.990** Altuna, Jesús – Armendariz, Angel – del Barrio, Luis – Etxeberria, Francisco – Mariezkurrena, Koro – Peñalver, Xavier – Zumalabe, Fran. *Carta Arqueológica de Guipuzcoa. 1 Megalitos. Munibe, suplemento nº. 7. Donostia, nº. 061.*

### SUPITAITZ

TIPO: Monolito N.º: 061  
 SIGLA: Ar-S.  
 T.M.: U. Enirio-Aralar  
 MAPA N.º: 114-1.61

#### SITUACION

- \* Estación megalítica de Aralar.
- \* Unión Enirio-Aralar.
- \* En el extremo sudoriental de la loma de Supitaitz, 250 m. al SSW. de la majada de Uidui. El dolmen de Uidui se localiza 150 m. al NE y el de Uidui II a 150 m. al NNW.
- \* Hoja 114 (Alsasua):  
 Long. 01° 35' 08" Lat. 42° 59' 20" Alt. 880 m.  
 Hoja 114-3 (Enirio-Aralar):  
 X. 573.295 Y. 4.760.125 Z. 880

#### DESCRIPCIÓN

Monolito tendido sobre el terreno. Se trata de un bloque que mide 2,45 m. de longitud, 0,60 m. de anchura máxima (que disminuye hacia el extremo NE) y entre 0,65 y 0,75 m. de grosor. Arenisca de las inmediaciones.

#### HISTORIA

Fue descubierto en 1916 por J. M. de BARANDIARÁN. En 1917 T. de ARANZADI, J. M. de BARANDIARÁN, y E. EGUREN practicaron una cata que resultó estéril. Fue excavado en 1982 por X. PEÑALVER.

#### SECUENCIA CULTURAL

Sin determinar.

#### BIBLIOGRAFIA

ALTUNA, J.; MARIEZKURRENA, K.; ARMENDARIZ, A. et al. (1982)  
 MILLÁN, L. y LIZARRALDE, A. (1982)  
 PEÑALVER, X. (1983)  
 PEÑALVER, X. (1984)

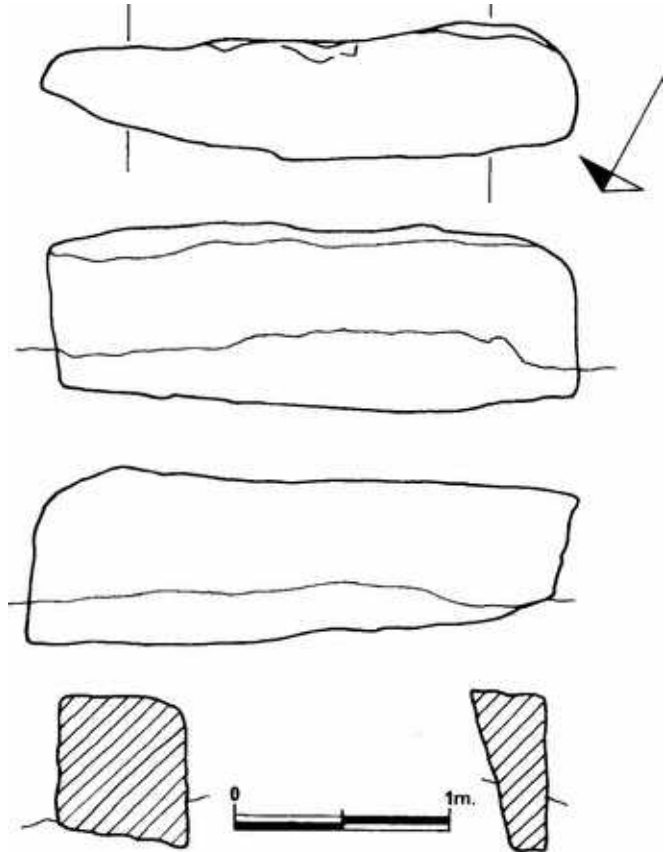

*Menhir de Zupitaitz*

País = <b>España</b>	Comunidad Autónoma: <b>Euskadi</b>	Provincia (20): <b>Gipuzkoa</b>	Municipio = <b>Enirio – Aralar</b>
Zona megalítica (04): <b>Sierra de Aralar</b>	Tipo Monumento (04): <b>Monolito</b>	Nº. (03):	Nombre: <b>Supitaitz</b>
			Código: <b>20-04-04-03</b>

**2.006** Agirre García, Jaione – Álvarez Sostoa, D. – Lamikiz Gorostiaga, X. – Moraza Barea, A. – Mujika Alustiza, J. A. *Kulturbideak Aralarren. Harrien Atzetik Urratsez Urrats: Giza Iraganaren Aztarnak Aralarko Parkean. Natura Gipuzkoan Bilduma*, 1. Donostia, p. 78.



Supitaitz zutarriaren ikuspegi orokorra, indusketa prozesuan 1982an.

## SUPITAITZ

### monolitoa (Enirio-Aralarko Mankomunitatea)

Aralarko megalitotegiko monolito hau Supitaitz-bizkarraren hego-ekialdeko muturrean kokatuta dago, Uidui-sarotik 250 m ingurura. Jose Migel Barandiaranek aurkitu zuen 1916an, eta, hurrengo urtean, Aranzadi eta Egurenekin erkarlanean, miaketa-zulo bat egin zuen, baina ez zuten ezer aurkitu. Bi metro eta erdi inguru dituen hareharrizko monolito hau lurren dago. Gutxi gorabehera 2.200 kg pisatzen ditu eta 300 bat metro garraiatu zuten, harri-mota horren azaloramendua 300 m ekialderago baitago.

1982. urtera arte itxaron behar izango zuen industria izateko, oraingoan Xabier Peñalver-en (1984) eskutik. Orduan jakin zen artzainek *Sepultarrie* ere deitzen ziotela. Bertan, historiaurrekoak izan daitezkeen materialak aurkitu ziren: bi mikromarruska, ijeki ukitu baten zatia eta berrogeita hamar suharrizko printza. Harri bakar horren ondoan arma batzuen aztarnak ikus daitezke, monolitoa erorita artzain-egituraren bat egiteko berrerabilia izan zelako (eskortatxoren bat). Gainera, ondoan (mendebalderantz), beste horma zuzen batzuen aztarnak ikus daitezke, artzain egitura nahiko berriak. Berrerabilera honekin zerikusia dute ere, harritzarraren babesean zegoen sutegi batean agertutako material batzuk: zeramika beiratzeko katilu bat (agian, XVI-XVIII. mendeetako), eta kaolinezko pipa-zatiak ere.