

País = España	Comunidad Autónoma = País Vasco	Provincia (20): Gipuzkoa	Municipio = Donostia
Zona megalítica (13): Igoin – Akola	Tipo Monumento (01): Dolmen	Nº. (15):	Nombre: Landarbaso VII Hilharriak: 20-13-01-15

COORDENADAS: Hoja **64-II** (Donostia). I.G.N. Escala 1: 25.000. **U.T.M. Huso 30 T = X: 588.703, Y: 4.790.914, Z: 143. European 1979.**
 Hoja **64-II** (Donostia). I.G.N. Escala 1: 25.000. **U.T.M. Huso 30 T = X: 588.600, Y: 4.790.705, Z: 143. ETRS 89.**

SITUACIÓN: Se halla situado al noreste del collado de Igoin, al sur de Errenteria, al sureste de Donostia y al este de Hernani.

ACCESO: Desde Donostia hay que ir hasta la población de Astigarraga para coger la carretera que se dirige hacia Oiartzun hasta llegar al cruce para ir hacia Landarbaso junto a la venta de Perurena. Continuar por la carretera hacia el parque de Listorreta. Nada más llegar al parque tenemos que ir por una pista a la derecha que desciende hacia la regata de Landarbaso, la cruzamos y tenemos que ir por debajo del tendido eléctrico unos ochocientos metros hasta llegar al dolmen Landarbaso IV. Desde aquí tenemos que ir hacia el norte unos trescientos cincuenta metros, descendiendo unos ochenta metros. Pasamos primero por el dolmen de Landarbaso V y seguidamente por el de Landarbaso VI y a unos veinticinco metros de distancia se hallaba este dolmen.

DESCRIPCIÓN: **Dolmen.** Situado en un terreno totalmente llano, ahora libre de árboles pero lleno de zarzas, brezos, helechos y árgomas. Tiene un túmulo apenas perceptible de piedras de tamaño más bien pequeño que mide 8m de diámetro, la altura del mismo hoy en día es prácticamente nula. En la parte central están las losas de la cámara formada por al menos 5 losas, sin rastro de la cubierta. La losa nº. 1 mide, 1,40m de largo, 0,30m de alto y 0,10m de grosor, orientada a 150°. In situ. La losa nº. 2 mide, 0,40m de largo, 0,25m de alto y 0,13m de grosor, orientada a 120°. In situ. La losa nº. 3 mide, 0,25m de largo, 0,20m de alto y 0,10m de grosor, orientada a 150°. In situ. La losa nº. 4 mide, 0,30m de largo, 0,20m de alto y 0,15m de grosor, orientada a 150°. In situ. La losa nº. 5 mide, 0,65m de largo, 0,30m de alto y 0,10m de grosor, orientada a 60°. In situ. Materiales, areniscas del lugar.

HISTORIA: Localizado por Luis **Del Barrio** Bazaco y Txomin **Ugalde** Cejudo, en el año de 1.983. No ha sido excavado hasta la fecha.

BIBLIOGRAFÍA: 1.990 **Altuna** Etxabe, Jesús – **Armendaritz** Gutiérrez, Ángel – **Del Barrio** Bazaco, Luis – **Etxeberria** Gabilondo, Francisco – **Mariezcurrera** Gastearena, Koro – **Peñalver** Iribarren, Xabier – **Zumalabe** Makirriain, Fran. *Carta arqueológica de Gipuzkoa. Megalitos. Munibe*, suplemento nº. 7. Donostia, nº. 190.
 2.011 **Mujika** Alustiza, José Antonio – **Edeso**, José Miguel. *Estación megalítica de Murumendi. Los primeros agricultores y ganaderos en Gipuzkoa del Neolítico a la Edad del Hierro. Arkeologia 0.2.* Donostia, pp. 288-289-290-291-292-293.

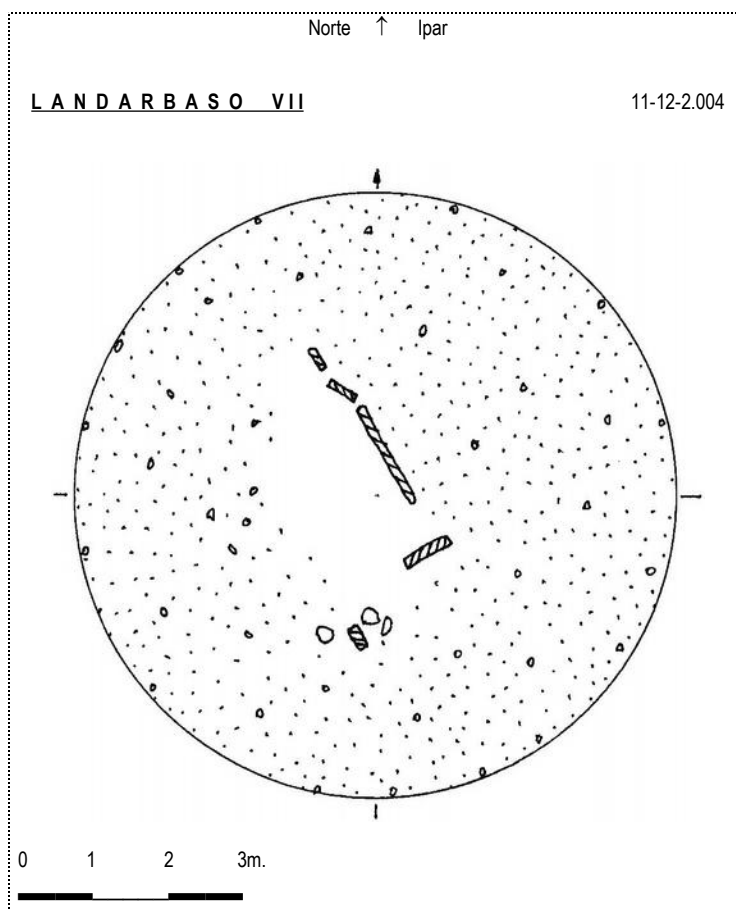

País = España	Comunidad Autónoma = País Vasco	Provincia (20): Gipuzkoa	Municipio = Donostia
Zona megalítica (13): Igoin – Akola	Tipo Monumento (01): Dolmen	Nº. (15):	Nombre: Landarbaso VII Hilharriak: 20-13-01-15

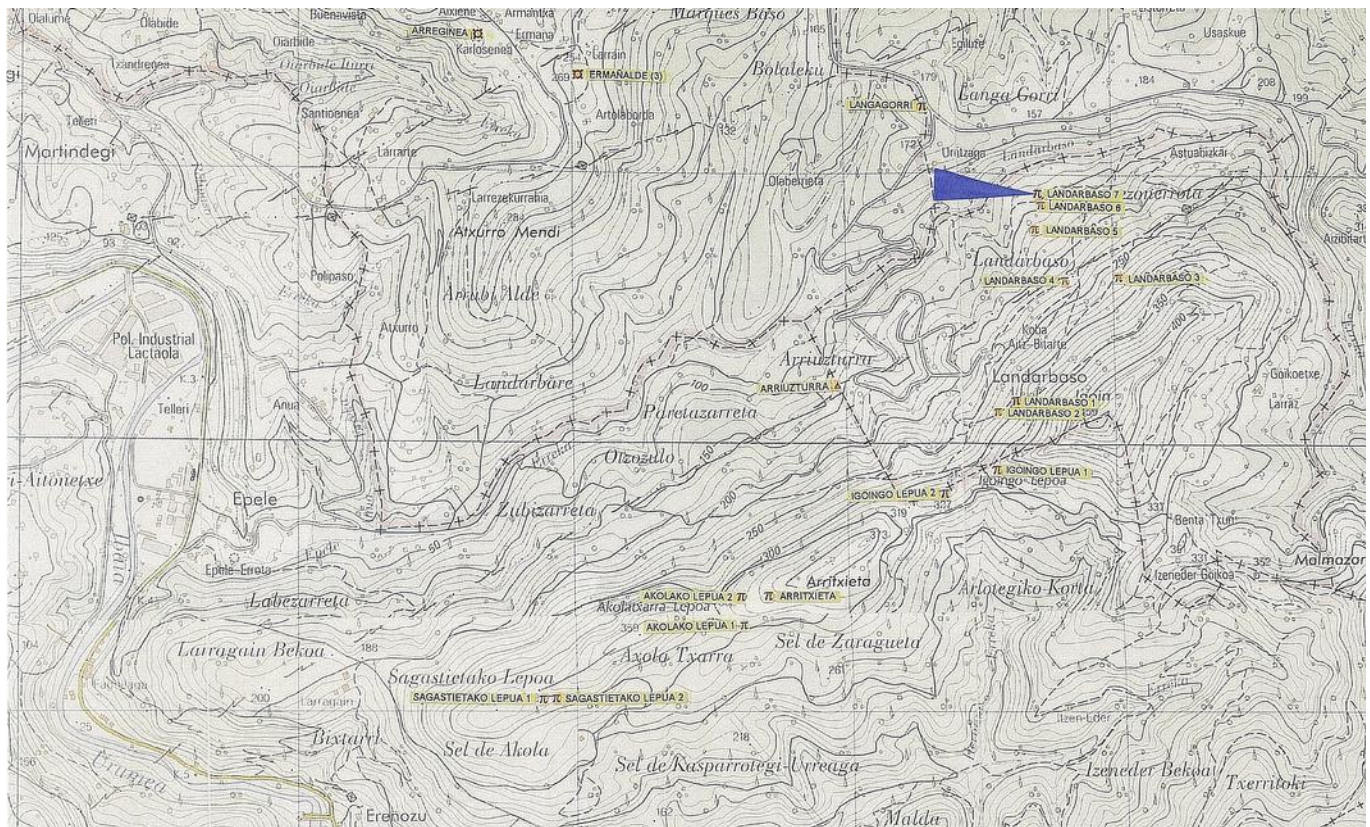

11 de Diciembre de 2.004.



Dolmen (15): **Landarbaso VII**. Hoja 64-II (Donostia). I.G.N. Escala 1: 25.000. U.T.M. Huso 30 T = X: 588.703, Y: 4.790.914, Z: 143. ED 50. 23 de octubre de 2.004.

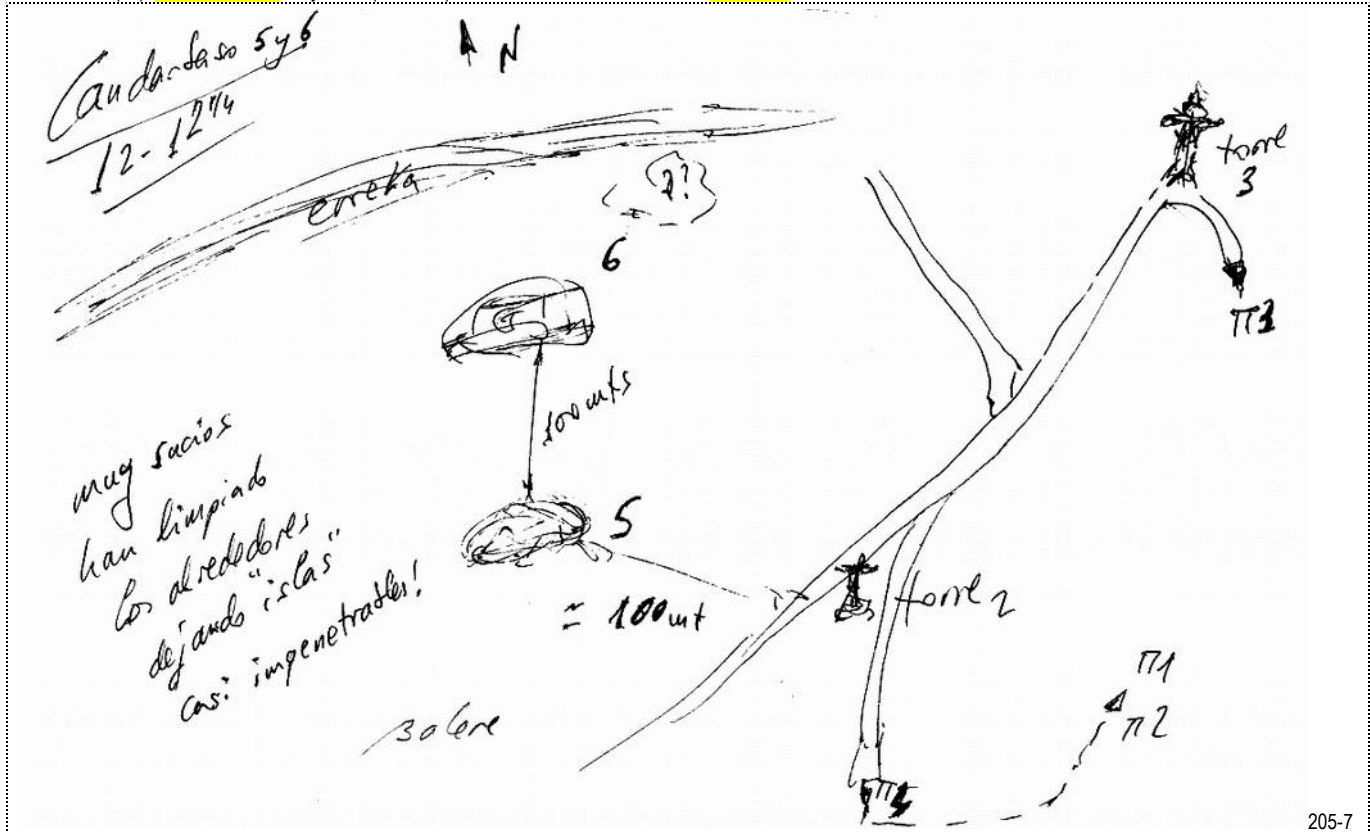

205-7

Dolmen (15): **Landarbaso VII**. Hoja 64-II (Donostia). I.G.N. Escala 1: 25.000. U.T.M. Huso 30 T = X: 588.600, Y: 4.790.705, Z: 143. ETRS 89. 11 de diciembre de 2.004.

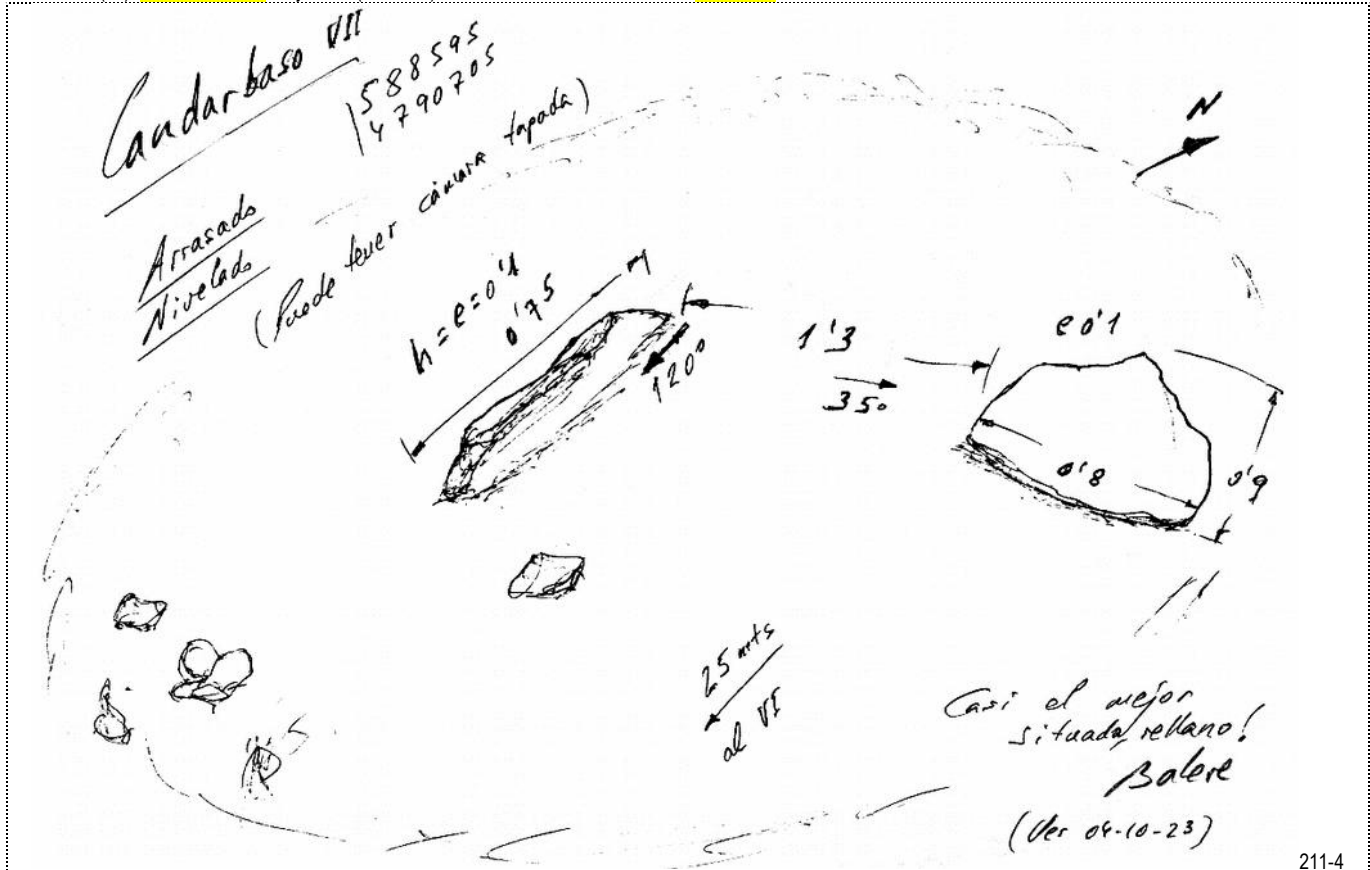

211-4

1.990 Altuna Etxabe, Jesús – Armendaritz Gutiérrez, Ángel – Del Barrio Bazaco, Luis – Etxeberria Gabilondo, Francisco – Mariezkurrena Gastearena, Koro – Peñalver Iribarren, Xabier – Zumalabe Makirriain, Fran.
Carta arqueológica de Gipuzkoa. Megalitos. Munibe, suplemento nº. 7. Donostia, nº. 190.

LANDARBASO VII

TIPO: Dolmen N.º: 220
 SIGLA: IA-L-VII.
 T.M.: Donostia.
 MAPA N.º: 64-2.220.

SITUACIÓN

- * Estación megalítica de Igoín-Akola.
- * Donostia.
- * En la ladera septentrional del monte Igoín, en un amplio rellano. 325 m. al Norte de la segunda torre del tendido eléctrico situada al NE. del caserío Landarbaso. Los dólmenes de Landarbaso VI y V se localizan al Sur, el primero a 25 m. y el segundo a 125 m.
- * Hoja 64 (San Sebastián):
 Long. 01° 46' 46" Lat. 43° 15' 52" Alt. 135 m.
 Hoja 64-31 (San Sebastián):
 X. 588.705 Y. 4.790.920 Z. 135

DESCRIPCIÓN

Dolmen. Actualmente desaparecido. Túmulo apenas apreciable. Cámara de 5 losas que dibujaban un recinto rectangular abierto al NW. Orientación a 150°. Areniscas del terreno.

HISTORIA

Fue descubierto en 1983 por L. del BARRIO y TX. UGALDE No se ha excavado. Resultó completamente destruido por los trabajos de explotación forestal, en junio de 1988.

SECUENCIA CULTURAL

Neolítico-Bronce.

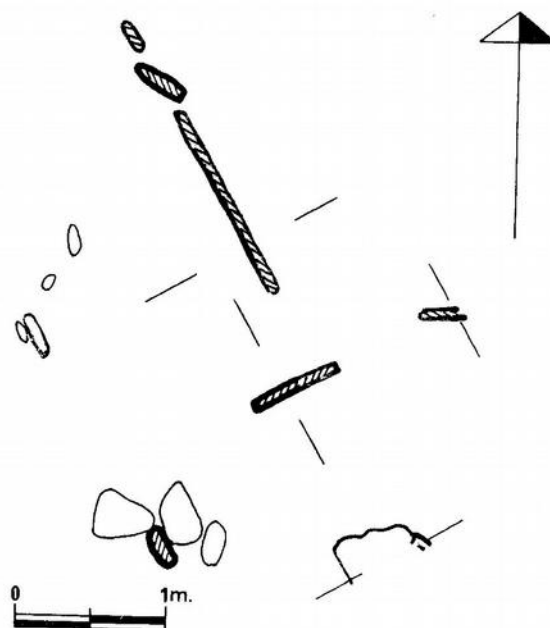

2.011 Mujika Alustiza, José Antonio – Edeso, José Miguel.
Estación megalítica de Murumendi. Los primeros agricultores y ganaderos en Gipuzkoa del Neolítico a la Edad del Hierro. Arkeologia 0.2. Donostia, pp. 288-289-290-291-292-295.

El dolmen de **Landarbaso VII** fue descubierto por L. del Barrio y T. Ugalde en 1983 y destruido totalmente como consecuencia de los trabajos de explotación forestal realizados en 1988. Este monumento estaba construido con areniscas de la zona (presumiblemente areniscas triásicas) y tenía una cámara de forma rectangular constituida por cinco losas. Su eje mayor tenía una orientación de 150°.