

País = **España** Comunidad Autónoma = **Navarra** Provincia (31): **Navarra** Municipio = **Ziordia – Olazagutia**

Zona megalítica (33): **Seingatzu** Tipo Monumento (01): **Dolmen** N.º. (02): Nombre: **Saratxakolegi** Hilharriak: **31-33-01-02**

COORDENADAS: Mapa 113-IV (Olazti). I.G.N. Escala 1: 25.000. U.T.M. Huso 30 T. = X: 563.477, Y: 4.749.568, Z: 975. **European 1979.**
Mapa 113-IV (Olazti). I.G.N. Escala 1: 25.000. U.T.M. Huso 30 T. = X: 563.373, Y: 4.749.359, Z: 975. **ETRS 89.**

SITUACIÓN: Se halla situado en la divisoria de Ziordia con Olazagutia, al norte de Ziordia, al noroeste de Olazagutia y al oeste de Altsasu.

ACCESO: Desde la población de Olazti hay que ir hacia el norte pasando por encima de la N-I y de las vías del tren, continuaremos hacia el este dejando a la izquierda la pista que va a la cantera. Seguimos adelante siempre por la pista principal que tras ir primero hacia el norte enseguida toma rumbo al oeste hasta llegar a la borda de Auntz-etxea. Seguimos unos trescientos metros más con rumbo hacia el suroeste para ascender ahora hacia la derecha donde una vez en la parte alta, iremos continuamente hacia el oeste, hasta llegar a un collado al cabo de casi un kilómetro y medio, donde veremos este dolmen atravesado por la alambrada de municipios.

DESCRIPCIÓN: **Dolmen.** Situado en una loma, un poco antes de un collado, en medio del bosque de hayas, con alambres por la cámara. Tiene un túmulo de piedras de tamaño mediano grande que mide 14m de diámetro. Levanta 1,15m por el lado norte, 1,40m por el lado oeste, 1,45m por el lado este y 1,90m por el lado sur. Por el lado noroeste tiene una zanja abierta hasta la cámara que mide 3m de ancho por 8,50m de largo, teniendo una profundidad de 1,20m. Esta zanja ha sido hecha por buscadores de tesoros hace mucho tiempo. En la cámara del dolmen todavía se pueden ver tres losas. La norte, la sur y la del oeste. No hay restos de la cubierta. Losa n.º. 1 (N) mide 2,20m de largo, 1,10m de alto y 0,30m de grosor, orientada a 125°. Se halla in situ, inclinada hacia el interior. Losa n.º. 2 (W) mide 0,75m de largo, 0,70m de alto y 0,40m de grosor, orientada a 20°. Se halla in situ. Losa n.º. 3 (S) mide 1,70m de largo, 0,80m de alto y 0,30m de grosor, orientada a 110°. Se halla in situ, inclinada hacia el interior. Materiales: areniscas del lugar.

HISTORIA: Localizado por Jesús María **Busca** Isusi y Jesús **Elosegui** Irazusta, el 03 de marzo de 1.952. No se ha practicado excavación.

BIBLIOGRAFÍA: 1.953 **Elosegui** Irazusta, Jesús.
Catálogo dolménico del País Vasco. Pirineos, n.º 9. Zaragoza, pp. 324-329-387, n.º. **303.**
1.973 **Apellaniz** Castroviejo, Juan María.
Corpus de materiales de las culturas prehistóricas con cerámica de la población de cavernas del País Vasco Meridional.
Munibe, suplemento n.º. 1. Donostia, p. 242, n.º. **40-3.**
1.980 **Barandiarán** Maestu, Ignacio – **Vallespi** Pérez, Enrique.
Prehistoria de Navarra. Trabajos de Arqueología Navarra, n.º. 2. Pamplona, p. 147.
1.991/92 **Ripa** Vega, Patxi.
Monumentos megalíticos de Navarra 1890-1990. Trabajos de Arqueología Navarra, n.º. 10. Pamplona, p. 214.
2.005 **Hilharriak.**
Catálogo de monumentos megalíticos en Navarra.
Cuadernos de Arqueología de la Universidad de Navarra, n.º. 13. Pamplona, p. 64.

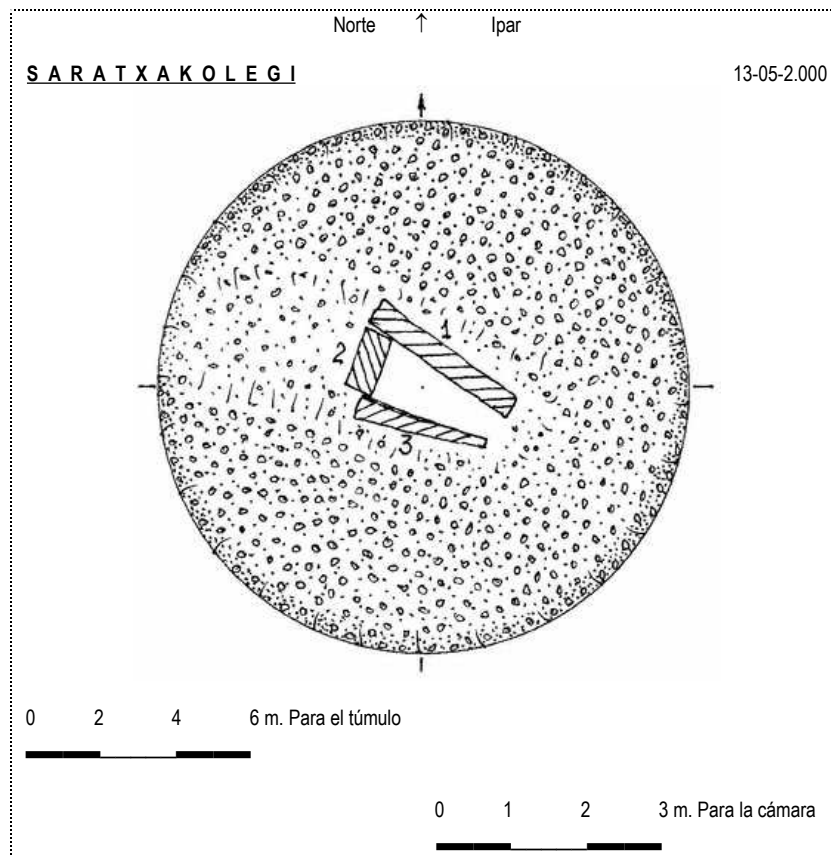

1.953

Elosegui Irazusta, Jesús.

Catálogo dolménico del País Vasco. Pirineos, nº 9. Zaragoza, pp. 324-329-387, nº. 303.

303. **SARATXAKOLEGI** 970 m. Aratz-Alsasua (Navarra) 1953

Denominación provisional de este dolmen que se halla, en término municipal de Alsasua, sobre la definida alineación de lomas que desde la estación de ferrocarril de aquella villa se dirige hacia el W. hasta alcanzar el alto de Irumugarrieta, 1.116 m., confin de Guipúzcoa-Alava-Navarra. Coordenadas geográficas en la hoja n.º 113-Salvatierra: long. 1º27'55", latitud 42º53'38".—Un poco al S. de una collada que en la citada hoja aparece con el nombre de "Sarachacoloy". —Galgal muy prominente, de 14 m. de diámetro y 1,5 m. de alto, situado a unos 16 m. a la derecha del camino carretil que remonta la sucesión de lomas. Tres hayas crecen en pleno galgal. En el centro de éste existe una hoya de 4 m. de diámetro en la que emerge la cámara formada por tres losas, cuyas medidas se señalan en la lámina de planos. El recinto tiene hoy una forma triangular. Falta la cubierta.—Orientación: según la losa S. que es la que se conserva más vertical, 104°.—Materiales: areniscas.—La existencia de este dolmen me fue señalada por J. M. BUSCA ISUSI, de ZUMÁRRAGA, y en su compañía y la de C. MENAYA lo reconocí, medí y fotografié el 3-III-1952. La cámara tiene, cuando menos, 1,25 m. de profundidad.—Inexplorado.



Dolmen de **Saratxakolegi** (n.º 303).—2-III-1952.

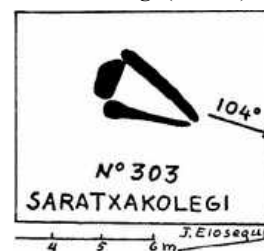

1.973

Apellaniz Castroviejo, Juan María.

Corpus de materiales de las culturas prehistóricas con cerámica de la población de cavernas del País Vasco Meridional.

Munibe, suplemento nº. 1. Donostia, p. 242, nº. 40-3.

40 - 3 SARATXAKOLEGI (E. 303)

LOCALIZACIÓN: Término municipal de Alsasua (Navarra). Al S. del collado denominado «Saratxakoloy» (Mapa 1:50.000 del Ins. Geg. Cat.) en la misma cresta.

Coordenadas: Long.: 1º, 27', 55". Lat.: 42º, 53', 38" de la Hoja nr. 113 – Salvatierra.

DESCRIPCIÓN: Dolmen corto abierto. Túmulo circular de 14 ms. de diámetro y 1,50 ms. de altura. Cámara de 3 losas con recinto que se cierra en forma de triángulo, originariamente rectangular probablemente. Orientación a 104 grados, según J. Elósegui.

Acceso: Partiendo de la cantera de Orobe, junto a la estación del ferrocarril de Alsasua, seguir la crestería hacia el W. hasta alcanzar el alto de Irumugarrieta (1.116 ms.) confin de Guipúzcoa, Álava y Navarra, a 16 ms. a la derecha del camino carretil que remonta la línea de crestas y lomas.

HISTORIA: Descubrimiento por J. Elósegui en 1952. No se conoce excavación.

1.980

Barandiarán Maestu, Ignacio – **Vallespi** Pérez, Enrique.

Prehistoria de Navarra. Trabajos de Arqueología Navarra, nº. 2. Pamplona, p. 147.

1. *Sector de Aratz-Alsasua.* Comprende los dólmenes de Ciordia y de **Saratxakolegi**, no excavados.

1.991/92

Ripa Vega, Patxi.

Monumentos megalíticos de Navarra 1890-1990. Trabajos de Arqueología Navarra, nº. 10. Pamplona, p. 214.

SARATXAKOLEGI: (DOLMEN). Área 1. José María Busca Isusi-Jesús Elósegi-

Carlos Menaya: 03.03.1958.

Jesús Elósegi: "Catálogo dolménico del País Vasco". Zaragoza 1953. Núm. 303.

Pág. 329.

Ignacio Barandiarán-Enrique Vallespi: "Prehistoria de Navarra". Pamplona 1980.

Pais = España	Comunidad Autónoma = Navarra	Provincia (31): Navarra	Municipio = Ziordia – Olazagutia
Zona megalítica (33): Seingatzu	Tipo Monumento (01): Dolmen	Nº. (02):	Nombre: Saratxakolegi Hilharriak: 31-33-01-02

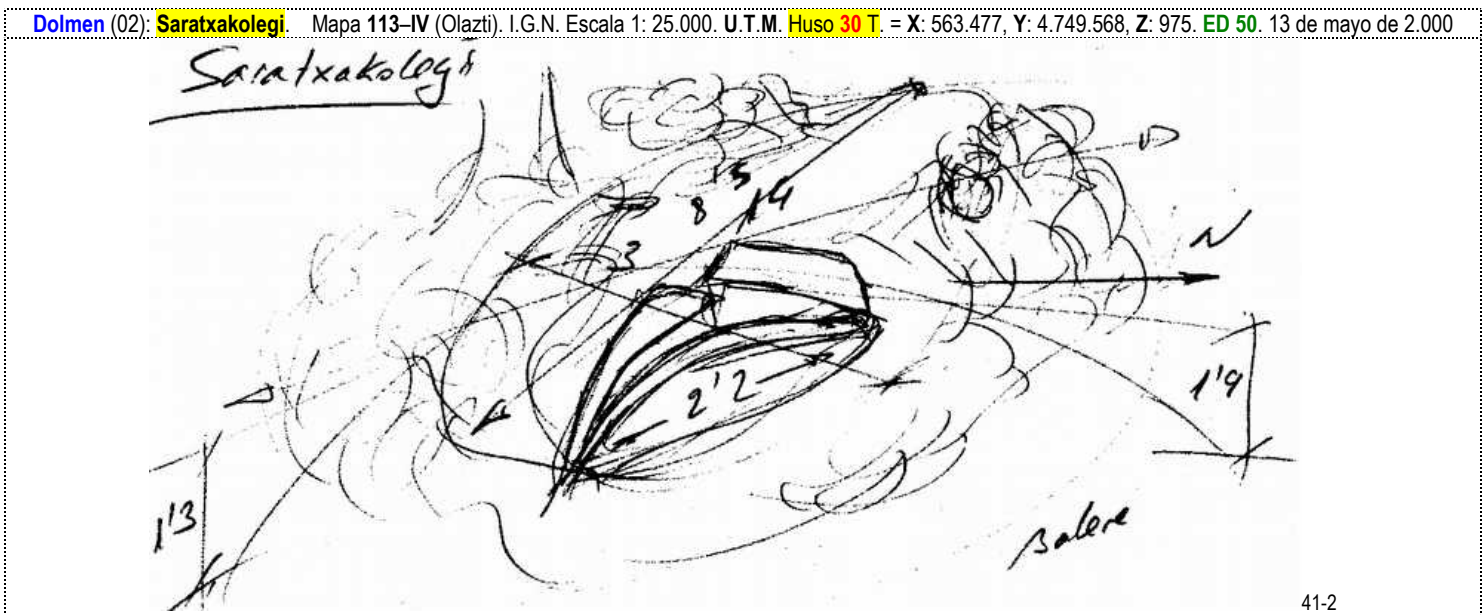
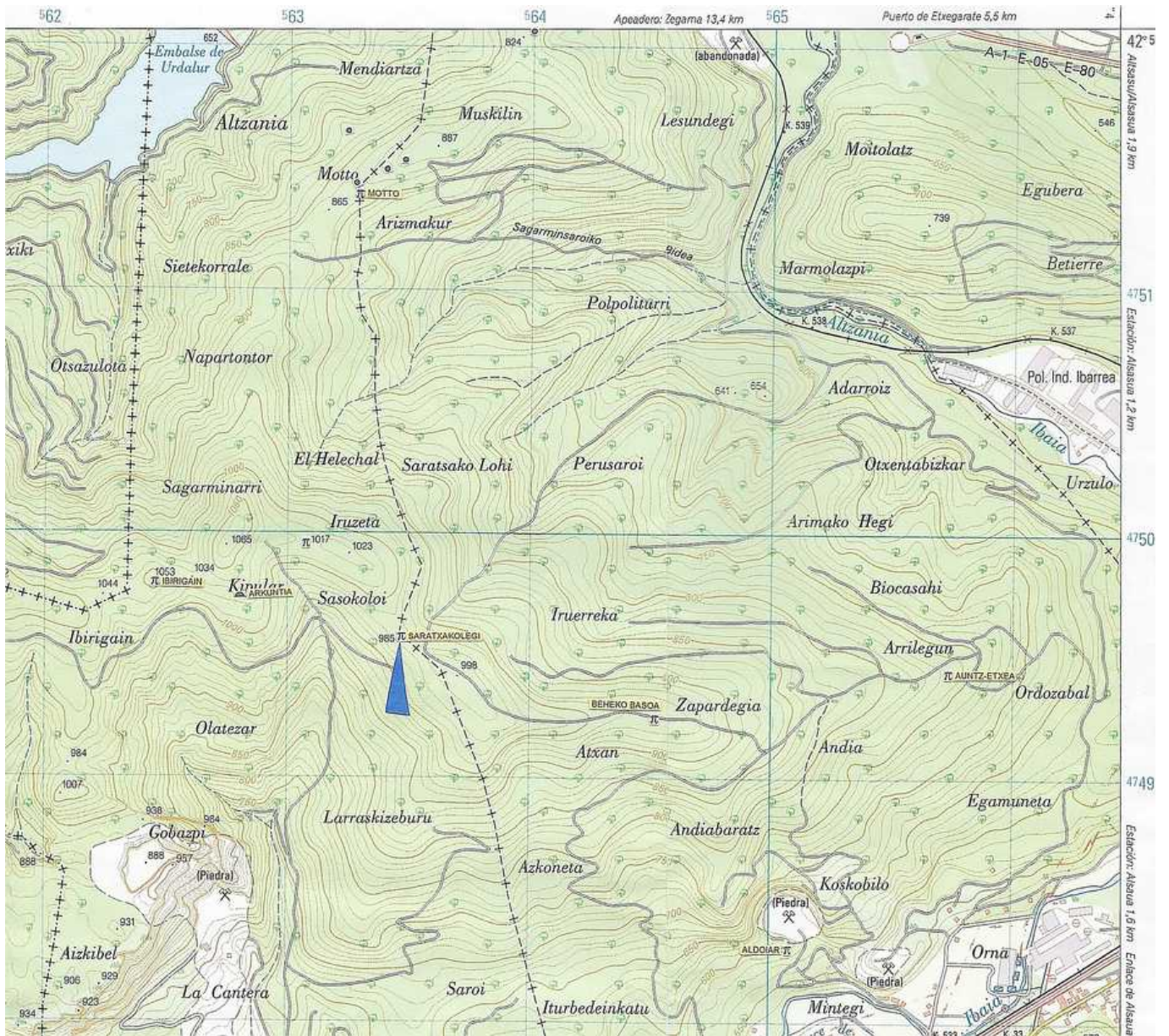

Dolmen (02): Saratxakolegi. Mapa 113-IV (Olazti). Escala 1: 25.000. U.T.M. Huso 30 T. = X: 563.477, Y: 4.749.568, Z: 975. ETRS 89. 08 de noviembre de 2.008

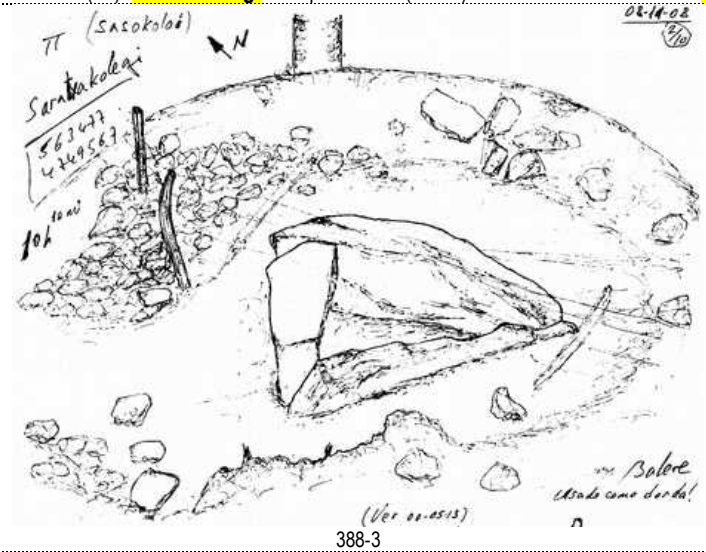

388-3

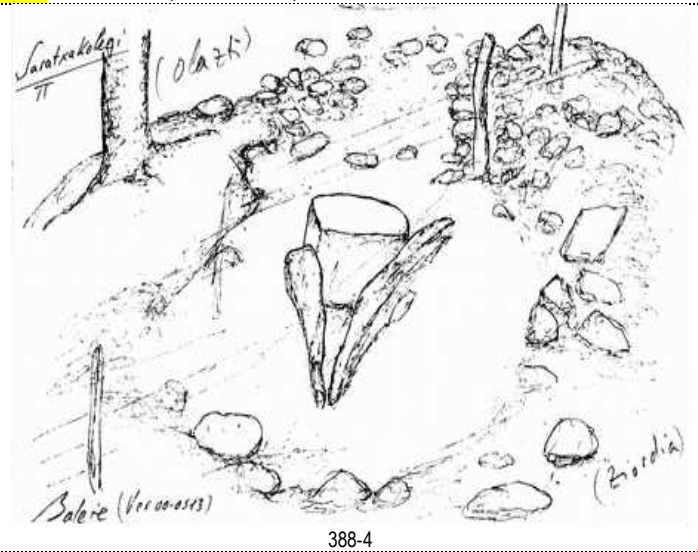

388-4



388-5

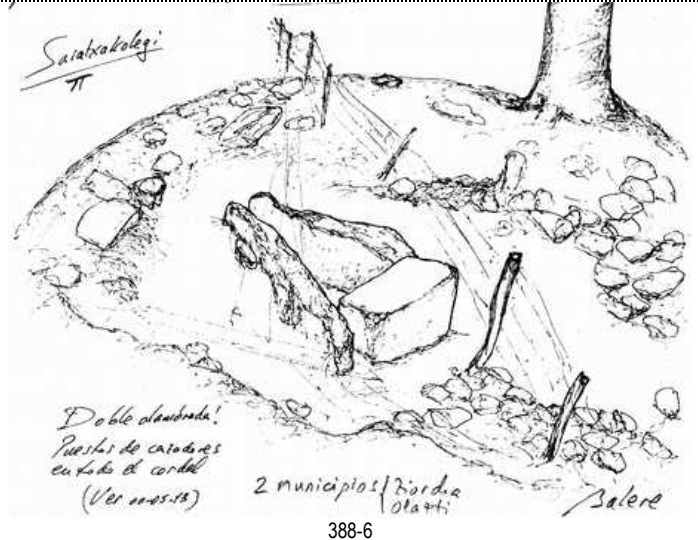

388-6



País = España	Comunidad Autónoma = Navarra	Provincia (31): Navarra	Municipio = Ziordia – Olazagutia
Zona megalítica (33): Seingatzu	Tipo Monumento (01): Dolmen	Nº. (02):	Nombre: Saratxakolegi Hilharriak: 31-33-01-02



Dolmen (02): **Saratxakolegi**, Ziordia–Olazagutia, 08 de noviembre de 2.008.